Grez en Bouère

Flash Infos

Juillet 2025

Vous êtes nouvellement arrivé sur notre commune ? N'hésitez pas à venir vous présenter à la Mairie.

Don de sapin

Après la période estivale, nous arriverons à grands pas vers les festivités de fin d'année.

Pour cette occasion, la commune lance comme chaque année, un appel à votre générosité concernant le don d'un grand sapin pour décorer le Square de la Pharmacie.

Si vous avez comme projet de couper un sapin, faites vous connaître auprès de la mairie.

Visite de Mme la Préfète

La commune a eu l'honneur de recevoir la visite de Mme Marie-Aimée GASPARI, Préfète de la Mayenne, et Mme Norchen CHENOUFI, Sous-Préfète de l'arrondissement de Château-Gontier pour un moment d'échange le vendredi 18 juillet 2025 de 10h à 11h au sein de la Mairie en présence de Monsieur le Maire et des membres du conseil municipal.

Durant cette rencontre, une présentation de la commune a été réalisée en soulignant nos points forts (commerces, entreprises, artisans, santé, services, enfance/jeunesse, culture, sports et loisirs) notre attractivité, nos actions projets durant le mandat en cours (rénovation de la salle des sports, construction d'un restaurant) et les axes d'améliorations à venir (agrandissement du pôle santé). Une visite a été réalisée en passant par le parc des cerisiers, devant le coccimarket, la médiathèque, le pôle santé, et la rue de la libération.

Infos pratiques

HORAIRES DE LA MAIRIE

LUNDI, MARDI, MERCREDI
ET VENDREDI : de 9h à 12h
JEUDI :
de 9h à 12h et 14h à 18h
SAMEDI : fermé

02 43 70 50 22

mairie.grez-en-bouere@wanadoo.fr

http://www.grez-en-bouere.fr

FACEBOOK

Grez en Bouère

Vous êtes plus de 895 abonnés à nous suivre sur Facebook, un grand merci à vous !

INTRAMUROS

Grez en Bouère

École St Jean-Baptiste

École dehors

Les séances d'école dehors ont été rythmées par la visite de la cantine du collège, de la boulangerie de Grez-en-Bouère, l'observation des premiers signes du printemps ou encore un travail autour de la signification des panneaux.

Le Syndicat du bassin en Mayenne et Sarthe est intervenu auprès de tous les élèves et il leur a permis de découvrir la faune et la flore locales. Les élèves ont ainsi pu capturer des insectes au filet pour les observer avant de les relâcher. Ils ont également appris à utiliser une épuisette pour observer les écrevisses.

Thème d'année : l'Art dans tous ses états

Tout au long de l'année, les élèves ont découvert les différents domaines artistiques grâce notamment aux journées à thème.

C'était l'occasion de rencontrer des artistes, de réaliser des oeuvres ou pratiquer la danse, la musique.

Sortie de fin d'année

Au mois de juin, tous les élèves se sont rendus aux **écuries de St Loup du Dorat**. C'était l'occasion d'apprendre à s'occuper d'un cheval et de pouvoir le monter.

Une belle expérience qui a permis de surmonter les peurs de certains !

L'après-midi s'est déroulé autour de jeux dans la forêt de **Bellebranche** afin de profiter de la fraîcheur des arbres.

Nuit à l'école

Les élèves de maternelles/CP ont dormi à l'école !

Après avoir fait les courses, mangé et pris une douche, la maîtresse et l'aide maternelle ont lu des histoires avant une bonne nuit de sommeil ! Nous avons pris le petit-déjeuner ensemble avant d'entamer une dernière journée de classe avant les grandes vacances ! Un projet à renouveler l'année prochaine avec les plus grands !

Kermesse

La fête de l'école s'est déroulée le dimanche 29 juin.

Après avoir fait leur spectacle, les élèves et leurs familles ont pu profiter des stands et partager un pique- nique malgré la chaleur.

Voyage en Sologne

Pendant 5 jours, les élèves de la GS au CM2 sont partis en Sologne, afin d'apprendre le théâtre et découvrir le milieu forestier.

Toute inscription est possible, contacter le chef d'établissement Mme Charlotte WALOP : 09 61 49 92 68

École Alfred Levrot

Ecole publique Alfred Levrot
Maternelle & élémentaire

100e jour de l'école

Les élèves de la GS au CM2 ont fêté le 100e jour d'école de l'année. Ils ont réalisé des défis de mathématiques, sportifs, productions d'écrit et artistiques autour du nombre 100. Pour l'occasion, les élèves ont fabriqué un drapeau individuel sur le 100e jour.

Fête de l'école

Cette année, les enfants ont présenté un spectacle autour du thème du jardin. Comme chaque année, les CM2 quittant l'école ont proposé un spectacle « surprise » ! Bravo à tous les enfants. Puis, l'association de parents avait organisé une soirée conviviale avec repas et activités. Nouveauté cette année : le stand photo de Mme Leblanc, nous la remercions chaleureusement.

Sortie Vélo

Dans le cadre du savoir rouler, le jeudi 5 juin, les élèves de CM1-CM2 ont réalisé pour la première fois une sortie à vélo d'environ 8 km. Ils ont emprunté le circuit de Gérigné, à Grez-en-Bouère. Lors de cette sortie, les élèves sont passés devant le four à chaux, le moulin Cavier et deux panneaux en bois sensibilisant à la protection de la nature. Ces différentes curiosités ont suscité des questions. Les élèves ont donc rédigé un mail à la mairie afin de trouver des personnes susceptibles de leur répondre. Le vendredi 6 juin, M. Foucher et M. Chaignon, ayant participé à la restauration du moulin par l'intermédiaire de l'association Les amis du moulin, ont gentiment accepté de venir à l'école afin de répondre à leurs questions. Ce temps d'échanges a permis aux élèves de découvrir le fonctionnement du moulin Cavier ainsi que de comprendre la signification des panneaux en bois créés par M. Foucher. Nous remercions chaleureusement tous les adultes qui ont accompagné les enfants.

Rencontre littéraire

Le jeudi 3 juillet, les élèves de la PS au CM2 ont présenté un projet littéraire préparé en classe. Les parents et les partenaires de l'école ont été conviés lors de ce temps d'échange.

Action Déchets

Cette année, le conseil municipal des jeunes reconduit l'opération « nettoyons la nature » tous les élèves de l'école se sont équipés pour ramasser les déchets autour de l'école, **7 kg 300 g** ont été ramassés.

Projection pour la rentrée

- **65 élèves** de la PS au CM2 répartis 3 classes : Mme Jouneaux (PS MS GS), Mme Journault (GS CE1 CE2), Mme Le Guen (CP CM1 CM2) et Mme Bruand pour compléter les temps partiels de Mmes Journault et Le Guen..
- Thème de l'année : Maternelle : « découvrir mes horizons » la campagne, l'environnement autour de l'école. CP – CM2 : « découvrir de nouveaux horizons » la montagne, ses animaux, son écosystème, ses roches – les volcans
- Classe découverte en Auvergne du **30/03/2026 au 03/04/2026** pour les élèves du CP au CM2. Une réunion d'information aura lieu le 5 septembre pour les familles.

Potager

Les fruits et les légumes ont bien poussé, ils ont été dégustés par les élèves : fraises, radis, haricots, rhubarbe...

Sorties de fin d'année

Les enfants ont participé à une journée sportive à l'accrobranche de Forcé. Ils ont tous repoussé leurs limites et grimpés dans les arbres.

Le 17 juin, tous les élèves de l'école se sont rendus au Pôle Culturel des Ursulines à Château Gontier pour une journée 100% culture : visite du théâtre, atelier, visite du musée d'histoire des arts et concert le midi. Les sorties de fin d'année ont été gratuites pour les familles grâce à la subvention municipale, à la participation de l'APE et aux actions vente de gâteaux réalisées par les élèves.

Sortie régate mini-golf

Le 26 juin, les élèves de CM ont clôturé leur cycle d'apprentissage de voile en participant à une régate avec les écoles du secteur. Les élèves du CP au CM2 ont encouragé leurs camarades avant de les retrouver pour partager une activité l'après-midi : footgolf et mini-golf.

Les collégiens du Grand Champ jouent au jardin du Luxembourg et visitent le Panthéon

Lundi 23 juin, quatorze élèves de la classe orchestre du collège Le Grand Champ de Grez-en-Bouère ont participé à une sortie exceptionnelle à Paris, organisée dans le cadre du partenariat avec l'association Orchestre à l'École.

Le matin, ils ont eu l'opportunité de se produire sous le kiosque du Jardin du Luxembourg, en plein coeur de la capitale. Ce concert en plein air a été l'aboutissement de leur travail musical mené tout au long de l'année et a été apprécié par l'auditoire.

L'aventure parisienne s'est poursuivie avec la visite du Panthéon, où les élèves ont pu découvrir les tombeaux de grandes figures de l'histoire de France.

Ils ont repris le train en fin de journée à la gare Montparnasse, des souvenirs plein la tête et une expérience musicale inoubliable en poche.

L'univers du livre grâce à l'opération « Jeunes en librairie »

Dans le cadre de l'opération **Jeunes en librairie**, les élèves de 4e ont eu l'opportunité de se rendre à la librairie **M'Lire Anjou**, située à Château-Gontier. Ce dispositif national, soutenu localement par la **DRAC Pays de la Loire** et le **Conseil départemental de la Mayenne**, vise à **faire découvrir aux jeunes les coulisses du monde du livre et à encourager la lecture** sous toutes ses formes.

Lors de cette sortie, les élèves ont été accueillis par l'équipe de la librairie qui leur a présenté le fonctionnement d'un commerce indépendant du livre : sélection des ouvrages, relations avec les éditeurs, conseils aux lecteurs, etc. Une immersion concrète dans le quotidien d'un métier passionnant et souvent méconnu.

L'un des temps forts de cette visite a sans doute été le moment où chaque élève a pu **choisir un ou plusieurs livres à acheter**, grâce à un **chèque-lire offert dans le cadre de l'opération**. Ce geste, symbolique et fort, vise à développer l'autonomie des élèves dans leur rapport à la lecture et à valoriser leur curiosité personnelle.

Nous remercions chaleureusement la librairie **M'Lire Anjou** pour son accueil, ainsi que les partenaires institutionnels qui permettent à nos élèves de **vivre des expériences culturelles enrichissantes et formatrices**.

Les 3e découvrent les métiers au WorldSkills à Angers

Les élèves de 3e ont participé à une sortie à **Angers** pour visiter la compétition **WorldSkills des métiers**, un événement d'envergure qui rassemble des jeunes professionnels venus démontrer leur savoir-faire dans plus de 60 métiers différents.

Organisée dans le cadre du **parcours Avenir**, cette visite a permis aux élèves de découvrir de manière concrète la richesse et la diversité des parcours professionnels : métiers de l'artisanat, de l'industrie, de la santé, du numérique, de la restauration, et bien d'autres encore. Des démonstrations en direct et des échanges avec les professionnels ont suscité curiosité et intérêt chez de nombreux élèves.

Cette sortie a été l'occasion d'amorcer des réflexions sur les choix d'orientation à venir, en valorisant des voies souvent méconnues mais passionnantes et porteuses d'avenir.

Voyage en Espagne : immersion linguistique et découverte culturelle à Santander

Du 17 au 22 mars, un groupe d'élèves de **5e et 4e** a eu la chance de participer à un **voyage scolaire en Espagne**, dans la magnifique région de **Cantabrie**.

Encadrés par leurs professeurs, les élèves ont vécu **une semaine d'immersion linguistique et culturelle**, rythmée par des visites, des échanges et des moments de vie quotidienne en milieu hispanophone. Logés en famille, ils ont ainsi pu **mettre en pratique leurs connaissances en espagnol** dans un contexte authentique, tout en découvrant le mode de vie local.

Parmi les temps forts de ce séjour :

- la découverte de la ville de la péninsule de **Santander**, du palais de la Magdalena
- des excursions dans les environs, notamment à **Santillana del Mar**, un village médiéval classé, ou encore la visite de la maison de Gaudi.

Ce voyage a permis aux élèves de **renforcer leur motivation pour l'apprentissage de l'espagnol**, tout en développant leur **autonomie**, leur **curiosité** et leur **ouverture sur le monde**.

Nous tenons à remercier chaleureusement les enseignants organisateurs, les familles espagnoles pour leur accueil, et tous les élèves pour leur comportement pendant le séjour.

La liaison CM2-6e : un enjeu pour une rentrée réussie au collège

Pour favoriser la liaison écoles-collège, les enseignants ont organisé des visites des écoles par les élèves de 6e. Ceux-ci présentent l'atelier Scrabble afin de faire découvrir le collège aux CM2, futurs 6e. D'autres actions sont organisées tout aux long du dernier trimestre.

Depuis la fin du mois de mars, des élèves de l'atelier Scrabble du collège de Grez-en-Bouère, animé par M. Bodilis, font le tour des écoles primaires du secteur.

Cette tournée s'inscrit dans le cadre de la Liaison école-collège pour laquelle les professeurs des écoles et du collège mettent en place des projets communs afin de faciliter l'intégration des futurs élèves de sixième.

À travers une initiation au jeu de Scrabble, des liens se créent, des questions sur la vie au collège trouvent des réponses, des vocations de joueurs naissent.

Après Saint-Denis-d'Anjou, Saint-Brice et Grez-en-Bouère, ce sera au tour des écoles de Bierné, Gennes et Bouessay d'accueillir les collégiens et collégiennes, jusqu'en juin.

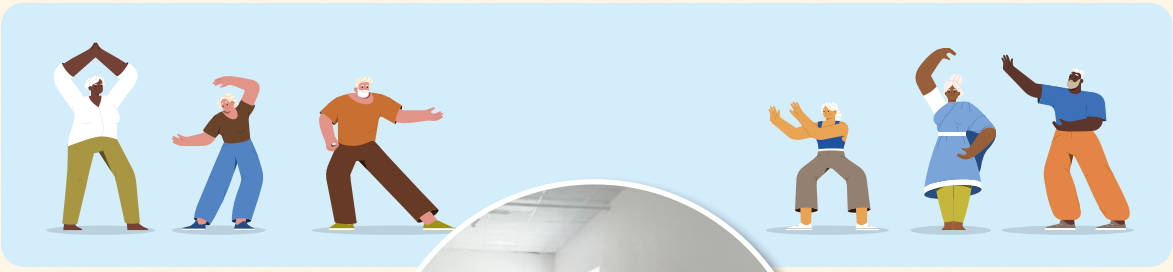

GÉNÉRATIONS MOUVEMENT

Août : Fermeture du club.

La carte d'adhésion pour l'année est de 17 € (assurance comprise) et 1/2 tarif à partir de juillet.

Les activités

mardi 2 septembre : reprise de la marche, parcours de 6 à 7 km, une semaine départ 9h15 à Grez et la semaine suivante départ à Bouère jusqu'à fin septembre. Reprise le 31 mars 2026 .

mercredi 3 septembre : reprise des après midis belote et jeux de société de 14h à 17h30 à la salle polyvalente, tarif goûter : 0,50 €.

lundi 8 septembre : reprise des cours de gym de Mélissa de 9h15 à 10h15 à la salle polyvalente pour s'entretenir et garder la forme dans une ambiance conviviale.

lundi 8 septembre : reprise des cours d'initiation à la danse (madison, tango solo, raeggaton, kuduro, cornemuse, cumbia semana, tarentelle...) de 15h à 16h à la salle Villebois Mareuil, tarif :10 € par mois.

Les sorties

samedi 19 juillet : lotos à 14h et 20h à l'espace corail de Villiers Charlemagne ouvert à tous sans adhésion et organisés par l'amicale territoriale de Grez-en-Bouère et les clubs de Grez-en-Bouère, St Loup du Dorat et St Brice.

mercredi 10 septembre : journée organisée par Proform pour les adhérents avec un repas offert au restaurant de Bouère, réservations avant le 30 juillet avec un maximum de 40 personnes (24 inscrits).

mercredi 17 septembre : NOUVEAU : journée amitié secteur à Villiers Charlemagne pour les adhérents à l'espace corail avec au menu : couscous. Tarif : 28 € réservation avant le 1er septembre, règlement à déposer dans la boite aux lettres du président Jean Paul DEJEAN 2 rue du frêne, lotissement des tilleuls à Grez-en-Bouère.

mercredi 1er octobre : repas à la ferme « la haute riballière » à Ruillé Froids Fonds ouvert à tous sans adhésion, tarif 25 €, réservation avant le 1er septembre, règlement à déposer dans la boite aux lettres du président Jean Paul DEJEAN 2 rue du frêne, lotissement des tilleuls à Grez-en-Bouère pour les non adhérents.

jeudi 20 novembre : journée récital Jacques Brel (avec l'imitateur Arnaud Askoy) ouverte à tous , minimum 35 personnes à Roz sur Couesnon (à côté du Mont St Michel), tarif 39€ inclus le transport avec les cars Bleu Voyage, le café d'accueil au château et la présentation des produits R.S.Distribution sans obligation d'achat. Le repas, la danse et les jeux de belote et de société se dérouleront au cabaret St Michel.

Afin de rapprocher les prestations proposées par les clubs de Grez et de Bouère, un repas sera organisé pour les membres des deux bureaux courant octobre.

Et comme toujours nous accueillerons avec plaisir les nouveaux retraités qui souhaiteraient s'investir dans un club dynamique pour s'occuper de nos aînés ou devenir adhérents et participer aux diverses activités.

Un bel été à tous et à bientôt.

Jean Paul DEJEAN président, Annie LANDREAU trésorière, Sylvie CHANGEON secrétaire et les membres du bureau : Renée GAULT, Bernadette PANNIER, Marie Thérèse MANCEAU, Sylviane DRAULT, Marie Christine RAIMBAULT et Chrystel VAUDEZ

Vous pouvez joindre la secrétaire **Sylvie CHANGEON** au **06 79 80 69 48** pour tout complément d'information sur la carte d'adhérent et les tarifs des activités.

Passage de la balayeuse

Petit rappel concernant les dates de passages de la balayeuse dans les rues de notre commune. Elle passe un lundi par mois.

15/07/2025 8/09/2025 13/10/2025 12/11/2025 8/12/2025

Pour faciliter son passage et son efficacité, il est demandé de ne pas se garer le long des trottoirs. Merci de votre compréhension.

La rétrospective du Vide Grenier - Édition 2025 !

Le jeudi 8 mai 2025, des milliers de visiteurs sont venus déambuler dans les allées pour faire de bonnes affaires à l'occasion de cette première édition dans le bourg de Grez-en-Bouère. Plus de 140 exposants étaient présents.

Des professionnels étaient présents :

◗ vente de colis perdus ◗ bijoux et accessoires ◗ outillage ◗ vêtements vintage ◗ vendeur de saucissons d'Auvergne...

Sur place une buvette et restauration (sucrées / salées) ainsi qu'un stand de chichis étaient là pour régaler vos papilles. Cette journée sous le soleil fût un grand succès.

Un grand merci à l'équipe qui a aidé pour les différentes actions : traçage des emplacements, montage barnum, disposition des poubelles, placement des exposants, gestion du parking Alphonse Peigné, gestion des départs puis contrôle à la fin du vide grenier pour constat si dépôt sauvage sur la voie publique. Merci aux agents communaux pour la logistique qui a précédé la journée du vide grenier ! Merci au p'tit Grez et à l'association Ado Bouge pour la gestion de la restauration et vente de confiseries.

Les rendez-vous de l'été

Mardi 5 août à 10h

Qu'est ce qu'un moulin Cavier ? Comment communiquer à travers les ailes d'un moulin ? Si vous vous posez des questions et souhaitez en apprendre plus sur le moulin Cavier de la Guénaudière, venez assister à cette visite proposée par l'Office de Tourisme du Pays de Meslay-Grez. Vous découvrirez l'histoire, le fonctionnement et le langage de ce moulin unique en Mayenne.

Visite du moulin Cavier
La Guénaudière, Grez-en-Bouère
Durée : 45 minutes - Limité à 40 personnes - Tout public
RDV sur place 5-10 minutes avant le début de la visite GRATUIT

Jeudi 7 août à 10h
Visite Les ruches de Nicolas
L'apiculture est d'abord une passion et un intérêt pour l'environnement. L'exploitation compte 150 ruches de productions et récolte du miel toutes fleurs de printemps et d'été. Au cours de la visite, Nicolas Houdu vous présentera les abeilles, ses ruches, le matériel d'apiculture ainsi que les différentes activités de l'apiculteur au fil des saisons. Un petit atelier fabrication d'une bougie en cire d'abeille vous sera proposé, ainsi qu'une dégustation sucrée en fin de visite.

Les Plantes, Grez-en-Bouère
Durée : 1h30 - Limité à 30 personnes - Tout public - RDV sur place 10 minutes avant le début de la visite GRATUIT
Présence d'abeilles - Boutique de produits locaux

Réservation OBLIGATOIRE auprès de l'Office de Tourisme au 02 43 64 37 44 ou *o.tourisme@paysmeslaygrez.fr*

Planning : Les baladins du Moulin

DATE 2025	VILLAGE DE DÉPART DE LA RANDO	HEURE DE RDV MAIRIE DE GREZ	HEURE DÉPART RANDO	DISTANCE EN KM	INFORMATIONS COMPLÉMENTAIRES POINT DE DÉPART	RESPONSABLES
Dimanche 6 juillet 2025	STE SUZANNE	13h00	14h00	9	Parking de la Cité, rue du camp des anglais	Bernadette/Jean-paul 02 43 98 70 79
Dimanche 7 septembre 2025	VILLIERS CHARLEMAGNE	13h30	14h00	12	Place de l'Église	Luc/Claude/René 02 43 70 59 14
Dimanche 5 octobre 2025	COSSÉ LE VIVIEN	13h15	14h00	9	Parking de la Prée, route de Laval	Chantal/Luc 02 43 98 44 56
Dimanche 2 novembre 2025	PARCÉ SUR SARTHE (72)	13h30	14h00	9	Parking, salle polyvalente	Chantal/Edwige/René 02 43 98 44 56
Dimanche 7 décembre 2025	CHÂTEAU GONTIER	13h30	14h00	8	Quai d'Alsace	Jean-Louis/Luc 02 43 64 21 96

Payant pour les non licenciés 2 € – En cas de vigilance météo se renseigner sur le maintien ou non de la randonnée

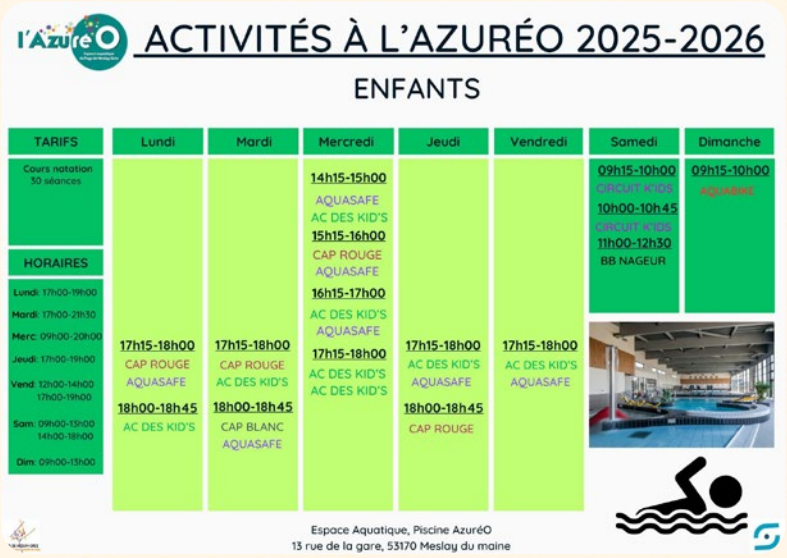

Congés d'été

Votre ***Salon Au Grez D'Elsa*** *sera fermé du mardi 29 juillet au samedi 9 août.*
Réouverture à 9h, le mardi 12 août.
Fermé le samedi 16 août.
Réouverture le mardi 19 août à 9h.

Votre pharmacie *sera fermée tous les samedis du 12 juillet au 30 août inclus pendant la période estivale.*

Votre ***Studio Beauté*** *sera fermé du 2 au 17 août.*
Pensez à anticiper vos rendez-vous

Depuis le 2 juin 2025, Émeline a rejoint Magaly pour vos épilations, massages, soin corps et visage, onglerie et head spa.

Permanence France Services

La permanence France services se tient **le 3e jeudi matin chaque mois** à la **mairie de Grez-en-Bouère** ; soit : **jeudi 18/09 – jeudi 16/10 – jeudi 20/11 – jeudi 18/12 de 9h à 12h.** Permanence sur RDV au 02 43 64 29 00.

France services
On vous accueille !
PROCHE DE VOUS, PROCHE DE CHEZ VOUS

Rétrospective en images du 80e anniversaire de la Victoire du 8 mai 1945

Le rassemblement a eu lieu à 9h45 sur le parking du Parc des Lilas suivi du défilé au Monument aux Morts où un dépôt de gerbes a été réalisé. Mme La Sous-Préfèt a fait la lecture du texte de Monsieur Sébastien LECORNU, ministre des Armées et de Madame Patricia MIRALLES, ministre déléguée auprès du ministre des Armées, chargée de la mémoire et des anciens combattants . Ensuite, le cortège s'est dirigé vers la salle polyvalente où un vin d'honneur était servi. Merci à **Mme Norchen CHENOUFI**, sous-préfète qui a fait le déplacement lors de cette commémoration et aux personnes présentes ainsi qu'aux pompiers, Gendarmes et à l'Harmonie de Bierné.

L'association de la MFR de l'Oudon à Craon forme des adultes en reconversion professionnelle dans le domaine du secrétariat et de la comptabilité. Nous proposons deux nouvelles sessions à compter de septembre.

Crédit image : @Eric HUYNH

Vous servir sans accroc : La Poste vous informe !

Chaque année, **plus de 2000 facteurs sont mordus** par des chiens lors de leur tournée. Cela peut avoir des conséquences graves, tant pour les facteurs que pour les propriétaires d'animaux.

4 gestes simples pour éviter le pire :

1. Assurez-vous que votre chien **ne puisse pas s'échapper** de votre propriété. Lors du passage du facteur, **fermez bien votre portail** ou **attachez** votre chien.
2. Placez votre chien **dans une pièce à part** avant d'aller ouvrir la porte lorsque le facteur sonne pour un colis ou un recommandé.
3. Si votre chien se met à courir en direction du facteur, merci de le **rappeler fermement.**
4. Vérifiez la **bonne hauteur de votre portail** et le **bon entretien de vos clôtures** pour éviter que votre chien ne s'échappe lors du passage de votre facteur.

Pour une distribution en toute sécurité, placez votre boîte aux lettres afin qu'elle soit **accessible de l'extérieur,** en bordure de voie ouverte à la circulation publique et disposez d'une sonnette aux abords de votre propriété.
Nous rappelons que les propriétaires de chiens sont pénalement responsables des dommages causés.

Nous vous remercions pour votre vigilance et votre coopération. Ensemble, évitons les incidents pour la sécurité de tous.

RÉPUBLIQUE FRANÇAISE
Liberté
Égalité
Fraternité

QUELLE EAU BUVEZ-VOUS ?

Agence Régionale de Santé Pays de la Loire

ZONE DE DISTRIBUTION : GREZ EN BOUERE

Conclusion sanitaire

2024 L'eau distribuée est de bonne qualité. Elle peut être consommée par tous.

Indicateur global de qualité

A

- **A** : Eau de bonne qualité
- **B** : Eau de qualité convenable
- **C** : Eau de qualité insuffisante
- **D** : Eau de mauvaise qualité

Indicateur 2023 : A

Origine et gestion de l'eau

Votre réseau est alimenté par un captage : LA MAUDITIERE. L'eau qui l'alimente est d'origine souterraine.

L'eau produite par la station de la Mauditière fait l'objet d'un traitement d'adoucissement, de dénitrification et désinfection.

Votre réseau alimente de façon permanente 2574 personnes sur 3 communes (BOUERE, GREZ-EN-BOUERE, SAINT-BRICE). Le responsable des installations est : « C.C. DU PAYS DE MESLAY-GREZ ».

Pour plus de renseignements, veuillez contacter « C.C. DU PAYS DE MESLAY-GREZ » qui assure l'exploitation du réseau.

Quelques conseils

Pour les usages courants, l'eau du robinet ne nécessite pas de traitement complémentaire. Si vous possédez un système de traitement de l'eau, entretenez-le régulièrement.

Si vous possédez un adoucisseur, assurez-vous qu'il alimente uniquement le réseau d'eau chaude et entretenez-le régulièrement.

Après quelques jours d'absence, laissez couler l'eau quelques minutes avant de la boire.

Pour éviter tout risque de contamination, il ne doit jamais y avoir de connexion entre les canalisations d'eau d'un puits ou d'un récupérateur d'eau pluviale et celles du réseau public.

Pour aller plus loin

Retrouver les résultats des analyses de l'eau de votre commune sur le site Internet : www.eaupotable.sante.gouv.fr

Édité le **11/03/2025**

UDI **053000368**

PARAMÈTRES D'INTÉRÊT POUR LA POTABILITÉ DE L'EAU

BACTÉRIOLOGIE — A — Très bonne qualité

Micro-organismes indicateurs d'une éventuelle contamination des eaux par des bactéries pathogènes. Absence exigée.

Nombre de prélèvements : **13**
Conformité : **100 %**
Valeur maxi : **0 n/100 ml**

NITRATES — A — Bonne qualité

Eléments provenant des pratiques agricoles, des rejets domestiques et industriels. Le maximum réglementaire est 50 mg/L, cette valeur est fixée en fonction des risques pour la population la plus vulnérable (nourrissons et femmes enceintes).

Nombre de prélèvements : **13**
Valeur moyenne : **36,7 mg/L**
Valeur maxi : **42 mg/L**

PESTICIDES ET MÉTABOLITES PERTINENTS — A — Bonne qualité

Le terme "pesticides" regroupe plusieurs centaines de substances différentes. Le maximum réglementaire est 0,5 microgramme/L pour le total des pesticides analysés et 0,1 microgramme/L pour chaque substance. En-deçà de la valeur sanitaire propre à chaque pesticide, l'eau peut être consommée sans risque pour la santé.

Nombre de prélèvements : **1**
Conformité : **100 %**
Nombre de substances recherchées : **422**
Valeur maxi : **0,029 microgramme/L**

TRIHALOMÉTHANES — A — Bonne qualité

Les trihalométhanes sont des sous-produits issus de la désinfection par action du chlore sur la matière organique. Le maximum réglementaire est 100 microgramme/L.

Nombre de prélèvements : **2**
Valeur moyenne : **29,7 microgramme/L**
Valeur maxi : **36 microgramme/L**

INFORMATIONS COMPLÉMENTAIRES

DURETÉ — Eau dure

Concentration en calcium et magnésium de l'eau en degré français (°f). Une eau dure (calcaire) est sans risque pour la santé mais est entartrante. Une eau trop douce (sans calcaire) dissout les métaux des canalisations. Il n'y a pas de valeur de seuil réglementaire.

Nombre de prélèvements : **13**
Valeur moyenne : **21,6 °f**
Valeur maxi : **25,8 °f**

L'indicateur global de qualité prend en compte les 30 paramètres / familles de paramètres faisant l'objet d'une limite de qualité. Il est égal à l'indicateur de qualité du paramètre le plus déclassant. Les résultats du contrôle des paramètres de qualité liés aux canalisations ne sont pas pris en compte, dans la mesure où ils ne sont pas représentatifs de la qualité de l'eau distribuée sur la zone concernée.

Direction de la Santé Publique et Environnementale - pôle eau destinée à la consommation humaine - 17 Bd Gaston Doumergue - 44262 NANTES
https://www.pays-de-la-loire.ars.sante.fr 02 49 10 47 90 ars-pdl-se-edch@ars.sante.fr

L'ADSL prend sa retraite, la fibre prend la relève

Fermeture du réseau télécom historique plus de téléphone ni d'internet

PASSEZ À LA FIBRE

Après plus de 50 ans de bons et loyaux services, le réseau DSL et téléphonique historique basé sur le réseau cuivre va définitivement fermer.
LucADSL a tout prévu !
Il est temps de vous présenter la relève : voici **Delfibre**.
La fibre optique est plus **rapide**, plus **adaptée aux besoins et usages** des français et surtout **elle est déjà là !**

TOUS CONCERNÉS

Dans votre commune, le processus de fermeture est engagé. Les opérateurs vont cesser de délivrer leurs services téléphoniques et internet sur le réseau cuivre **en 2028.**

Si vous disposez d'un abonnement à la téléphonie fixe (prise en T) ou à Internet (ADSL/VDSL), nous vous invitons à anticiper **au plus tôt la migration de votre abonnement vers un abonnement fibre optique.**

Rapprochez-vous de l'opérateur de votre choix pour souscrire à un abonnement fibre optique et ainsi conserver votre numéro de téléphone actuel.

Pourquoi passer dès maintenant à la fibre optique ?

La fibre est **une technologie plus écologique.**

Les **délais de raccordement** observés sont d'environ 3 semaines.
Anticipez pour ne pas être coupé.

Actuellement, les **frais de raccordements** sont généralement **offerts** par les opérateurs.

Enfin, vous pourrez bénéficier dès maintenant de tous les avantages de la fibre optique : **vitesse, qualité, stabilité !**

Plan France Très Haut Débit — mayenne fibre

Pour en savoir plus sur la fermeture du réseau cuivre : treshautdebit.gouv.fr

CONSTRUCTION D'UN RESTAURANT

Ouverture prévue en novembre prochain

Bâtiment de 300 m² avec terrasse de 60 m²
15 km de Château-Gontier
10 km de Meslay du Maine, 16 km de Sablé sur Sarthe
Petite commune de plus de 1 000 habitants
Grez-en-Bouère en Mayenne (53)
Idéalement située sur 2 grands axes routiers départementaux
Passage pouvant atteindre les 3 000 véhicules/jour
Zone de chalandise de 2 500 habitants
Local nu avec une surface totale intérieure de 270 m²
Nombreuses places de parking

Neuf en cours de construction,
disponible début Novembre 2025
Pas de droit d'entrée pour le premier locataire
qui sera propriétaire du Fond

Pour plus d'informations, merci de nous contacter :
mairie.grez-en-bouere@wanadoo.fr
02 43 70 50 22

1 naissance : 1 arbre

Samedi 31 mai se déroulait la **3e édition** « une naissance = un arbre planté ». 14 familles étaient présentes pour fixer la plaque de leur enfant avec l'inscription du prénom et de l'année de naissance sur les arbres plantés pour cette occasion. Une plaque supplémentaire a été offerte à l'ensemble des parents. En 2024, il y a eu **17 naissances (9 garçons et 8 filles)**.

Les 17 arbres ont été plantés et répartis dans les 3 parcs de la commune. 6 arbres au parc Bel Ébat, 5 arbres au Parc des Lilas et 6 arbres au parc des cerisiers. À la fin de la matinée, un pot de l'amitié a été organisé au Parc des Cerisiers. Pour rappel, en 2023 la commune comptabilisait 13 naissances et 6 en 2022.

À ce jour, en 2025, déjà 6 naissances sont arrivées !

Le Club de Tennis de table

La fin de saison s'est clôturée par notre tournoi annuel, organisation et bon accueil très appréciés par tous, les 6 vainqueurs ont été récompensés avec des coupes et des bons d'achat d'une valeur de 10 à 40 €

- Reprise des entraînements le 1er septembre et compétition fin septembre, section loisirs possible
- Nous pouvons accueillir des joueurs ,tout niveau, renseignement par mail :

hucheloup2@orange.fr

- Présent au forum des associations le 6 septembre prochain
- Soirée festive prévue en mars 2026
- Tournoi ouvert à tous en juin 2026
- Journée détente à thème en juin 2026

Nouveau

La Communauuté de communes du Pays de Meslay-Grez fait peau neuve avec un site tout neuf, plus clair, plus pratique, et surtout… 100 % utile !

Que vous soyez habitant, entrepreneur, curieux ou nouvel arrivant, tout est désormais à portée de clic :

- Postuler aux offres d'emploi
- Faire vos démarches en ligne
- Consulter les horaires des déchetteries
- Vous renseigner sur les services, les projets, les événements… et bien plus encore !

Découvrez-le dès maintenant ici :

https://www.paysmeslaygrez.fr

Chasse aux œufs

Samedi 26 avril 2025 de 10h à 12h30 se déroulait la chasse aux oeufs au parc des Lilas de Grez-en-Bouère. Cet événement était organisé par le conseil municipal des jeunes et des élus de la commune accompagnateurs. **40 enfants** sont venus parcourir le parc des lilas. La chasse a été fructueuse car ils sont tous repartis avec des chocolats bien mérités.

Matinée citoyenne

La deuxième matinée citoyenne s'est déroulée ce samedi 12 avril 2025 à partir de 9h.

Le but de cette matinée était de refaire un nettoyage :

- Dans le cimetière notamment les mauvaises herbes dans les allées.

Néanmoins, il est important de mentionner que depuis la dernière action réalisée le 26 octobre dernier (qui était significative) plus le fait que les agents communaux déposent régulièrement maintenant du sel fin, permet le ralentissement de la prolifération de mauvaises herbes. C'est un gain de temps d'entretien

- Également nettoyer les trottoirs et le devant des habitations afin que l'aspect visuel soit plus propre lorsque l'on circule dans la commune.

Nous en profitons pour rappeler que pour le devant des maisons individuelles, c'est à l'occupant que l'entretien du trottoir incombe. Il s'agit du propriétaire occupant, du locataire, de l'occupant à titre gratuit ou de l'usufruitier selon les situations.

L'entretien peut tout à fait être délégué à une entreprise spécialisée si vous êtes dans l'impossibilité d'accomplir ces tâches vous-même.

Un grand merci aux personnes qui sont venus consacrer un peu de leur temps libre pour contribuer à l'entretien de la commune.

La prochaine matinée citoyenne sera organisée le samedi 25 octobre 2025 de 9h à 12h

Association Familles Rurales

Gym fitness, le mercredi de 20h à 21h avec Sylvie à la salle de sport.

Renseignements auprès de Delphine au 06 41 46 34 79
Tarif 92 euros + carte familles rurales (25 euros).

Hatha yoga, le mardi de 13h45 à 15h15 et de 20h15 à 21h45 et le jeudi de 20h15 à 21h45 avec Anna, salle polyvalente. Reprise des cours le 16 septembre.

Renseignements auprès de Céline au 06 52 61 13 24
Tarif 170 euros + carte familles rurales (25 euros)

L'association Familles rurales sera présente au forum des associations à Grez le 6 septembre.

Anna, notre nouvelle prof de yoga y sera présente également.

En effet, Marie-Paule qui faisait les cours de yoga avec nous depuis 20 ans a pris sa retraite.

Repar'Café

Venez réparer vos objets cassés, abîmés ou en panne avec l'aide et les outils d'un(e) réparateur(trice) bénévole.

- **Vendredi 5 septembre**
- **Vendredi 3 octobre**
- **Vendredi 7 novembre**
- **Vendredi 5 décembre**

de 16h30 à 19h30

À vos calendriers !

- Forum des associations 2025 :
  Samedi 6 septembre 2025 de 9h à 13h à la salle polyvalente de Grez-en-Bouère
- 3e désherbage citoyen - Samedi 25 octobre de 9h à 12h
- Commémoration du 11 novembre 2025
- Repas des aînés le Samedi 13 décembre 2025 (à confirmer)
- Marché de Noël – Édition 2025
  Dimanche 14 décembre à partir de 9h30

Appel à volontaires pour relancer le Comité des Fêtes

La commune souhaite dynamiser le village par la création d'un comité des fêtes. Pour cela, nous avons besoin de vous ! N'hésitez pas à vous manifester auprès du secrétariat de la Mairie. **Une réunion est organisée pour vous accompagner dans ce projet le mardi 2 septembre 2025 à 20h à la Mairie** (salle de conseil municipal). **La prochaine manifestation est le marché de noël qui aura lieu le dimanche 14 décembre 2025.**

EDI Jardin fleuri

L'EDI Jardin Fleuri organisera une porte ouverte pour fêter ses 30 ans au mois d'octobre prochain.

Don du sang

Collectes don du sang à l'espace Meslinois
24 rue de la gare (en face la piscine)
53170 Meslay du Maine

- lundi 11 août de 15h à 19h
- lundi 22 septembre de 15h à 19h
- lundi 24 novembre de 15h à 19h

RÉPUBLIQUE FRANÇAISE
Liberté
Égalité
Fraternité

Santé publique France

Canicule, fortes chaleurs

Protégez-vous avant les premiers effets

Quels sont les effets de la chaleur ?

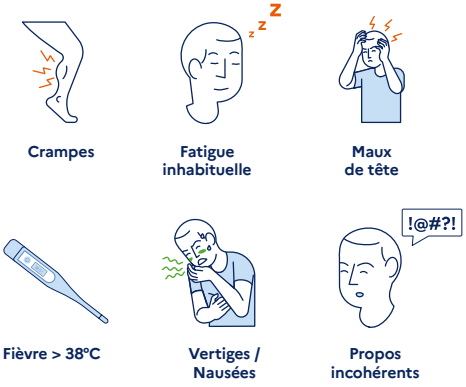

Si vous voyez quelqu'un victime d'un malaise, de propos incohérents ou de fortes fièvres, **appelez le 15**.

BON À SAVOIR
À partir de 65 ans ou en situation de handicap, je peux bénéficier d'un accompagnement personnalisé. Il me suffit de contacter ma mairie ou mon Centre Communal d'Action Sociale (CCAS).

Comment me protéger ?

ATTENTION
Je suis particulièrement concerné si **je suis enceinte**, si **j'ai un bébé** ou si **je suis une personne âgée.**
Si **je prends des médicaments :** je demande conseil à mon médecin ou à mon pharmacien.

Besoin d'un(e) baby-sitter ?

Une liste de baby-sitters est disponible sur demande auprès du Relais Petite Enfance (RPE) du Pays de Meslay-Grez.

Commission Communication-Presse de la Mairie de Grez-en-Bouère
Mathilde BLANCHET, Delphine HUGNET, Nathalie GABILLARD, Nolwenn BOISSINOT, Jean-Pierre FOUCHER
Imprimerie Pégase imprimeur - 53000 Laval - Tél. 02 43 53 15 97

PÉGASE Imprimeur - Laval - 02 43 53 15 97 - IMPRIM'VERT